Le p'tit novéantais

LE BULLETIN MUNICIPAL DE NOVÉANT

n°4

édito

Madame, Monsieur,

C'est avec satisfaction et plein d'espoir que nous avions vu, ces derniers mois, la crise sanitaire régresser. Malheureusement, la rigueur hivernale semble relancer la propagation du covid 19 et de ses différents variants, ce qui nous invite à maintenir les gestes barrières et à reprendre quelques précautions supplémentaires. Ainsi, en cette fin d'année que nous souhaiterions festive, nous allons être une nouvelle fois contraints à restreindre les rassemblements, qu'ils soient publics ou privés afin de protéger notre santé et celle de nos proches.

En conséquence et à regret, dans un souci de bienveillance, nous n'avons pu organiser le traditionnel repas des anciens et nous n'envisageons pas, une nouvelle fois, d'organiser de cérémonies de vœux.

En cette fin d'année, je tiens néanmoins à vous présenter à toutes et tous, mes meilleurs vœux pour une année 2022 pleine d'espoir. Que cette nouvelle année puisse vous préserver une belle santé et permette de retrouver la liberté d'action et de convivialité mise en sommeil voici près de deux années.

2022 marquera une nouvelle étape dans l'aménagement structurant de notre village avec l'avènement de la restructuration de la rue Foch côté gare. Des travaux d'envergure nécessaires à la fluidité de la circulation, mais aussi et surtout à la sécurisation de tous. Encore quelques mois de patience pour découvrir un quartier qui contribuera à véhiculer une belle image de notre commune.

À TOUTES ET TOUS, JE VOUS SOUHAITE D'EXCELLENTES FÊTES AINSI QU'UNE TRÈS BONNE ET BELLE ANNÉE 2022.

Bonne année 2022

Le Maire
Philippe RENAULD

Novéant et son histoire : vue sur la rue de la Dalle (page de couverture)

Du Moyen Âge au XIXe siècle, Novéant connait une histoire prospère d'activités vigneronne et viticole, qui ont façonné le paysage de côte et l'architecture du village. Après la crise du phylloxéra, le travail se tourne vers l'industrie. La côte s'enfriche et le village se transforme, comme ici rue de la Dalle où en 1927 les caves Aubry cèdent la place à l'usine de sacs en papier Sacna. En 2004, suite à la délocalisation de l'industriel, ce quartier satisfait à de nouveaux besoins pour accueillir les habitants.

Le p'tit novéantais / BULLETIN MUNICIPAL DE NOVÉANT n°4
Colette KLAG, Stéphanie JACQUEMOT, Christel MEYER, Jennifer TREILLARD, Valérie WANTZ, Guy LALLEMAND, Eric MESSEIN, Philippe RENAULD
Conception et réalisation : PHIXSO communication • Crédit Photos : équipe municipale.

Le conseil municipal des jeunes élit son maire

Dans le cadre du parcours citoyen, les élèves de la classe de CM1 et CM2 de la commune bénéficient d'enseignements sur la citoyenneté.
Afin de rendre ces cours plus concrets, la classe, après avoir procédé à un vote d'adhésion, s'est transformée en Conseil Municipal des Jeunes (CMJ).
Reçus dans la salle d'honneur de la mairie lors d'une première réunion, les jeunes conseillers se sont vus présenter les missions d'un conseil municipal.

Forts de cette découverte,

UN APPEL À CANDIDATURE A ÉTÉ LANCÉ POUR L'ÉLECTION D'UN MAIRE.

La campagne électorale a été préparée avec grand soin. Aussi, pas moins de 5 prétendants ont sollicité le suffrage de leurs camarades. À l'image d'un vote classique, les jeunes électeurs ont eu accès aux isoloirs.

Deux tours de scrutins à bulletins secrets ont été nécessaires et le résultat des urnes a permis à Eva DEBAILLEUL d'être élue Maire et à Camille HANEN et Dahlia MEZIANE de l'assister en tant qu'adjointes.

Une prochaine réunion du CMJ permettra de préparer et de proposer différents projets à soumettre au Conseil Municipal pour l'année 2022.

Félicitations aux jeunes élues qui auront l'occasion d'accompagner monsieur le Maire dans différentes manifestations et à toute la classe pour sa participation à cette belle élection.

Un peu d'histoire de vigne

Dès le Moyen Âge et jusqu'au milieu du XIXe siècle, la bourgeoisie messine détenait une part importante du vignoble de la Moselle. La vigne s'étendait au pied des rochers de la Fraze, sur les pentes du Rudemont (côté vallée) et sur la rive gauche de la Gorzia. Les sources historiques nous disent qu'il y avait cinq grands pressoirs à bascule à Novéant, dont l'un portait le millésime 1621. Ils furent tous vendus, le dernier en 1935 comme bois d'œuvre.

De nombreuses cartes postales vantent le vignoble de Novéant et ses marchands de vin.

Les vignerons novéantais honorent la Saint Vincent.

Près du lavoir, place de la Hale, une « tête de Bacchus » orne le linteau d'une fenêtre de la salle de « jaugeage », lieu où les vignerons de Novéant amenaient leurs tonneaux de vin pour les faire jauger.

UN PAYSAGE DE CÔTE IDÉAL

Les automnes sont souvent ensoleillés, les fortes températures estivales s'étendent au maximum sur 30 jours (+25°) et il gèle moins que dans le reste de la Lorraine, mais les gels de printemps nuisent à la vigne. Les sources d'archives nous relatent d'importantes destructions de récoltes au XVème siècle. Après les crises du Moyen Âge le vignoble de Novéant connaît une période calme et prospère de 1750 à 1850.

Les bottes d'échalas attendent la plantation d'une nouvelle vigne.

DE VIGNERONS À VITICULTEURS

L'apogée est au début du XIXe siècle avec 162,5 hectares en 1802. Le cépage le plus adapté aux côtes de Moselle est le « Riesling » qui produit des vins blancs de qualité. Les vignerons se spécialisent pour répondre à la demande d'exportation.

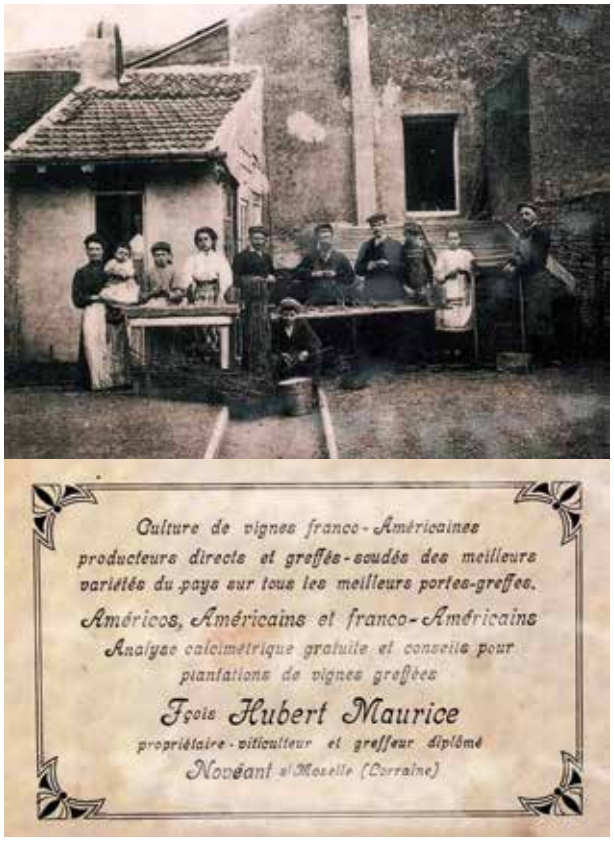

La maitrise du greffage et le choix du terrain sont gages d'une bonne production.

DE VITICULTEURS À MARCHANDS DE VIN

Sollicitée par l'expansion de l'industrie, la bourgeoisie retire massivement ses capitaux, ce qui va amorcer le déclin de la viticulture. Après 1860 l'avènement du chemin de fer augmente la concurrence des vins méridionaux.

La vente de vin en gros est une activité prospère pour de nouveaux marchands.

DU RAYONNEMENT À L'ABANDON

L'occupation allemande favorise la production en masse d'un vin champagnisé appelé « sekt » destiné à l'Allemagne. Après la libération de 1918, ce marché s'effondre et les difficultés rencontrées par les petits viticulteurs locaux s'accélèrent. Le phylloxéra atteint le vignoble et les paysans sont attirés ou obligés d'aller travailler à la ville ou dans l'industrie.

Durant l'entre-deux-guerres, l'activité des négociants est encore présente à l'image de cette carte publicitaire qui trônait dans les nombreux cafés-restaurants du village.

Balade

Une idée de balade
autour du Rudemont

EN TOUTE SAISON, LE MOMENT EST PROPICE POUR DÉCOUVRIR LES PAYSAGES VARIÉS ET COLORÉS D'UN LIEU PRISÉ DE TOUT TEMPS POUR SON HISTOIRE ET SES RICHESSES GÉOLOGIQUES ET NATURELLES.

Au départ de Novéant, depuis le chemin des vignes, cette balade, d'environ 4 km, vous emmènera à travers les vignes établies sur les versants du Rudemont. Elle vous fera faire ensuite le tour de cette colline emblématique des Côtes de Moselle. Depuis son sommet, de belles vues s'offriront à vous sur les vallées de la Moselle et du Rupt de Mad.

Bonne balade !

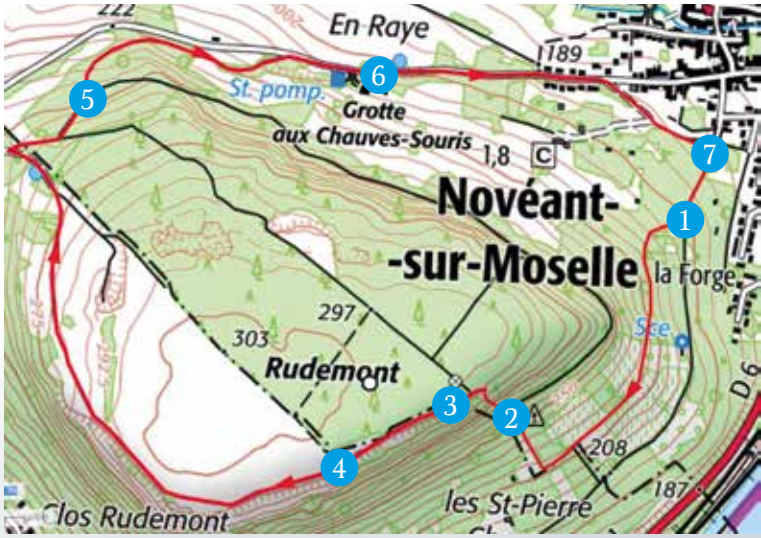

> 1 *Quittez le chemin principal pour emprunter un petit sentier qui monte sur votre droite.*

> 2 *Attention, la montée est rude et peut s'avérer délicate par temps humide !*

> 3 *Ancienne borne frontière.*

> 4 *Grotte sépulcrale du Rudemont.*

> 5 *Quittez le sentier pour descendre à gauche sur une piste assez large.*

> 6 *Ancienne cave à vin puis champignonnière et maintenant réserve de chauves-souris.*

> 7 *Ancien pont qui surplombait le tram de Novéant à Gorze.*

Chemin des Vignes vers Arnaville

Les vins rouges et le clairet de Novéant étaient autrefois renommés. La viticulture a hélas presque totalement disparu, comme la fraisiculture qui lui a succédé. Aujourd'hui, sous la friche, on peut encore découvrir le parcellaire bordé de ses « pierres vignottes » et au bord du chemin une fontaine. Parfois, une « pargière » (pierrier de culture) est là pour nous rappeler que cette côte a longtemps été entretenue offrant un paysage ouvert dont on peut se remémorer en regardant les reproductions anciennes.

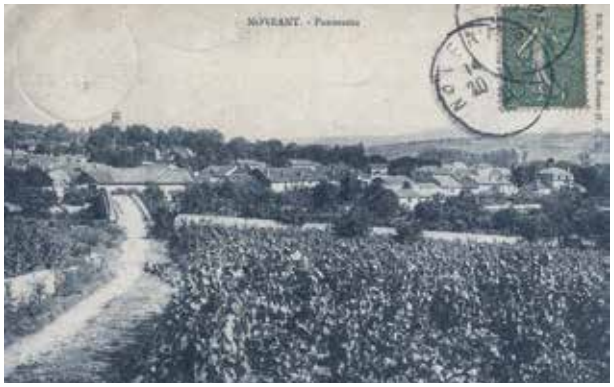

Carte postale chemin de vignes

AOC

Restauration de la fontaine par l'association « mémoire et patrimoine »

Aujourd'hui, le coteau en partie AOC et VDQS, attire de nouveaux producteurs. Si l'on se réjouit de voir la viticulture reprendre ses droits sur la friche, espérons que les moyens modernes et la production intensive sauront respecter le paysage façonné par nos anciens depuis plusieurs siècles et mis en valeur par l'association Mémoire et Patrimoine.

Borne frontière

Entre juillet 1940 et septembre 1944, Novéant redevient une des portes du Reich allemand, avec le rétablissement de l'ancienne frontière douanière de Francfort de 1871 jusqu'en 1914. Le chemin que vous empruntez rappelle ces moments de l'histoire qui ont fortement marqué les habitants de Novéant et d'Arnaville. La borne qui marque la limite administrative entre les deux villages est aussi la borne frontière entre la France et la Moselle annexée.

Plateau du Rudemont

Rebord des côtes de Moselle, le plateau du Rudemont offre un point de vue exceptionnel sur les vallées du Rupt de Mad et de la Moselle ainsi que les villages environnants. Occupé par l'homme il y a déjà 5000 ans avant JC, ce site est aujourd'hui protégé pour ses richesses écologiques et son patrimoine archéologique. Celui-ci est un héritage du passé qui appartient à tous, aussi est-il du devoir de chacun de veiller à sa sauvegarde. Alors profitez de ces instants et laissez à la nature son identité. Ne cueillez pas les fleurs et ne laissez rien derrière vous qui puisse dénaturer cet espace.

Col du Rudemont

Le col du « Rudemont » est le point de rencontre de cinq chemins qui conduisent à Arnaville, Bayonville, la ferme de Mazagran, Gorze et Novéant. C'est également un point de passage du sentier de grande randonnée GR5.

Les pentes du Rudemont, situées sur le territoire d'Arnaville, sont occupées par des pelouses calcaires dites « à orchidées ». Entretenues dans le cadre d'un bail emphytéotique par le Conservatoire des Sites Lorrains, elles offrent une flore remarquable que l'on peut apprendre à connaître à la lecture des panneaux d'information installés au bas du site.

Le site de la « cave »

Cette réserve naturelle abrite une colonie de chauves-souris. Chaque année, la commission de protection des milieux souterrains réalise des comptages. Au total 7 espèces différentes de chyroptères sont identifiées (Petit Rhinolophe 1 ; Grand Rhinolophe 6 ; Vespertilion de Daubenton 2 ; Vespertilion à moustaches 1 ; Vespertilion de Natterer 2 ; Grand Murin 15 ; Oreillard roux 1)

L'eau
un bien précieux !

NOTRE COMMUNE BÉNÉFICIE DE QUELQUES RICHESSES NATURELLES QUE LUI OFFRE SON ENVIRONNEMENT.

La forêt et l'eau de source en sont les plus représentatives.

Bien que traversé par l'aqueduc romain qui transportait l'eau de Gorze à Metz, Novéant a depuis toujours su utiliser ses propres sources pour alimenter sa population.

Aujourd'hui, dans le sillon de la vallée menant à Gorze, la collecte de quatre d'entre-elles suffit généralement à fournir une eau d'excellente qualité à l'ensemble de la commune. Sur les flancs du Rudemont, se situent les sources de la Louvière et des 3 Fontaines. Sur le versant opposé, on trouve la source de Malpierre et celle des Abreuvoirs.

L'eau de ces quatre sources est dirigée vers le lieu-dit « la Barre » où a été construit en 1884 un réservoir de 240 m^3. Réaménagé depuis, cet édifice comprend également une station de chloration et une alimentation de secours en provenance du puits du stade mis en service en 1976. Afin de sécuriser l'alimentation du village un second réservoir de 250 m^3 a été érigé au lieu-dit Blanc mur en 1981.

Sous l'égide d'une régie communale, cet ensemble permet à la municipalité de produire et distribuer l'eau locale à travers un réseau de 14,5 km. Chaque année, près de 85 000 m^3 sont consommés dans nos habitations.

L'eau

une gestion au quotidien !

GÉRÉES PAR LA COMMUNE LA PRODUCTION ET LA DISTRIBUTION DE L'EAU POTABLE NÉCESSITENT UNE VIGILANCE ACCRUE.

Sur le plan sanitaire, des prélèvements sont effectués quotidiennement pour vérification de la chloration. Par ailleurs, de fréquentes analyses effectuées par les services de l'Agence Régionale de Santé (l'ARS) permettent de contrôler la qualité de l'eau distribuée.

Au-delà des vérifications qualitatives, la production est, elle aussi, sous surveillance. Cependant, au cours des dernières années, nous avons vu la production augmenter régulièrement, au point d'atteindre des chiffres que le confinement sanitaire de l'année 2020 ne pouvait justifier. De nouvelles campagnes de recherches de fuites ont été mises en place afin d'élucider l'évolution des pertes en réseau. Effectuées avec succès par l'entreprise Fast, les détections de fuites, ont nécessité diverses réparations au fil de l'année.

Ainsi, si en septembre 2020 la production moyenne était de 511 m^3/jour, grâce aux différentes interventions, elle est tombée à 297 m^3/jour en septembre 2021. Une belle satisfaction qui nous permet de revenir à un rendement de notre réseau de l'ordre de 80 %. Une valeur très acceptable enviée par de nombreux distributeurs, mais que nous veillerons à améliorer encore, afin de préserver ce bien très précieux qu'est notre eau de source.

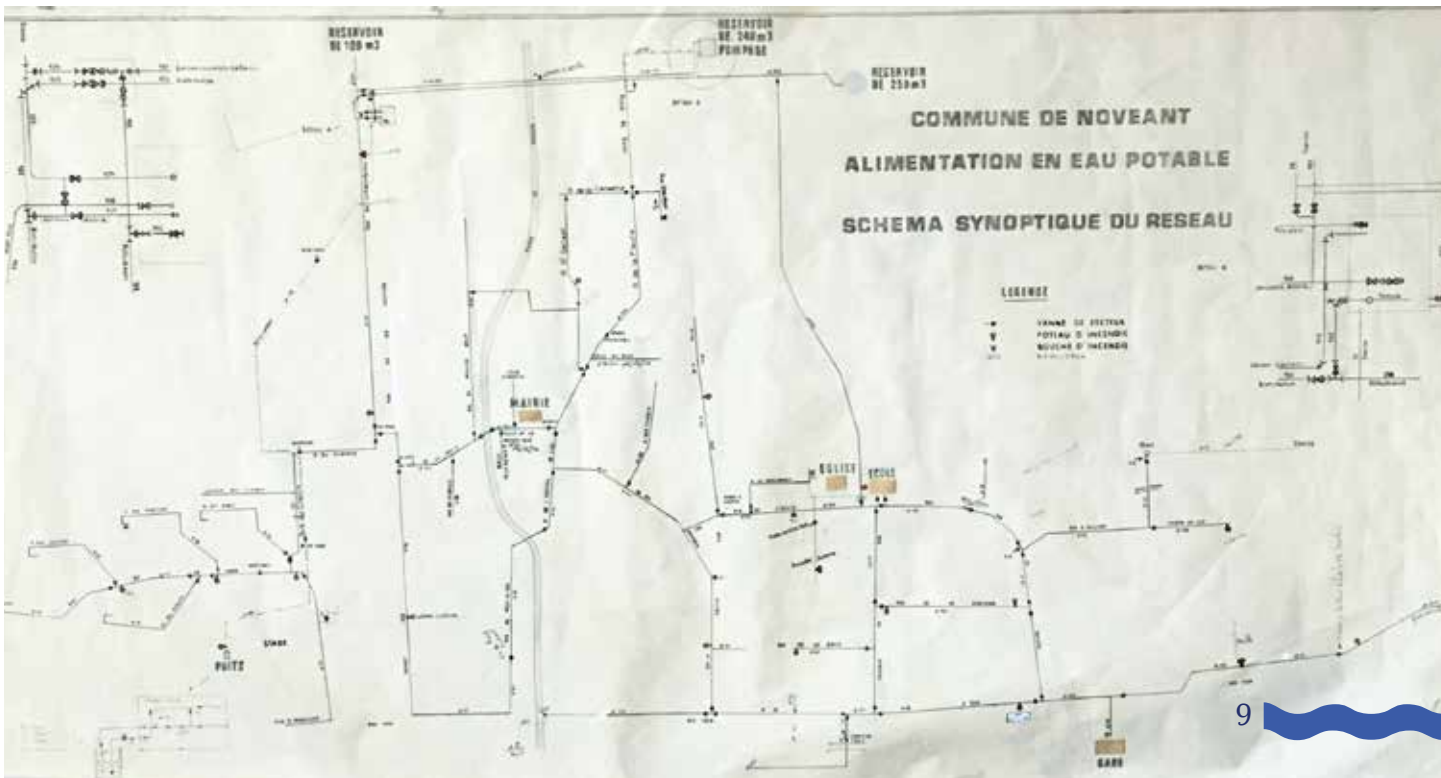

ZOOM SUR LES TRAVAUX

Gros travaux EN COURS

LA POSE DES DIFFÉRENTES CANALISATIONS DES RÉSEAUX HUMIDES VIENT DE S'ACHEVER RUE FOCH.

Ce chantier d'envergure prend nécessairement une certaine durée d'intervention, notamment lorsque le réseau d'eau pluviale est à remplacer sur son même tracé tout en préservant une continuité d'évacuation. Opération délicate qui ne peut se faire que par petits tronçons progressifs.

La rénovation complète de la conduite d'eau potable et la reprise des branchements des riverains sur ce secteur, vont permettre d'assurer une sécurisation d'alimentation pour plusieurs décennies.

Moins impactants pour le flux circulatoire de la traverse, les travaux sur les réseaux humides se poursuivent rue de la Chavée où une partie de la canalisation d'eau potable est également en cours de remplacement.

Afin de respecter le planning de ce chantier, les travaux d'enfouissement des réseaux secs (électricité, téléphones, fibres, etc...) ont débuté. Ceux -ci connaîtront néanmoins un coup d'arrêt durant la trêve des confiseurs et reprendront mi-janvier.

C'est fin février que la plus spectaculaire opération de génie civil va prendre forme. En effet, la rampe du pont, conduisant actuellement vers le village, sera réduite d'une vingtaine de mètres, pour permettre l'aménagement du giratoire dont l'emprise s'étendra en partie sur l'actuelle place de la gare. S'en suivront les aménagements des trottoirs et la réfection des chaussées fin mars, début avril, en espérant que les conditions climatiques n'obligent pas à quelques reports.

La période d'avril à juillet sera consacrée à la réalisation des parkings, l'aménagement de la place de la gare et à la préparation des plantations qui s'opérera quant à elle à l'automne.

Saint Nicolas
REÇU DANS LA COMMUNE

Cette année le passage de l'évêque de Myre n'est pas passé inaperçu dans la commune. Suivi de près par le triste Père Fouettard, le Grand Saint Nicolas s'est rendu auprès des différentes classes pour apporter quelques friandises aux écoliers. Par chance cette année, Père Fouettard n'a pas eu à s'employer tant les élèves ont été très sages.

Après avoir visité d'autres villages, St Nicolas est venu assister en personne au feu d'artifice tiré en son honneur en début de soirée sur le site du canal.

Enfin, en mairie, il a confié au conseil municipal et au CCAS le soin de distribuer des colis aux aînés de la commune. Une distribution très appréciée, réalisée le week-end suivant, en respectant les gestes barrières afin de préserver la bonne santé de nos anciens.

Un grand merci à St Nicolas
qui par ces différentes actions a donné satisfaction à petits et grands.

ANIMATIONS PAR LA BIBLIOTHÈQUE

Cet été, les livres sont « sortis des murs ». Christel et Mélina ont profité du beau temps pour faire des lectures jeunesse dans le petit parc derrière la mairie. Une expérience qui en appelle d'autres.

Après un arrêt dû à la crise sanitaire, la bibliothèque a repris ses animations à la micro-crèche « les Pépinous » où les enfants profitent régulièrement de lectures grâce à différents supports : livres, livres tissu, kamishibaïs.

Depuis octobre 2021, c'est avec le Relais Petite Enfance « Graine d'éveil » (anciennement RAM - Relais d'Assistantes Maternelles) qu'un partenariat a été noué. Différentes animations sont programmées tous les 2 mois à l'intention des assistantes maternelles ou des parents et leurs enfants de moins de 3 ans du secteur Mad et Moselle.

Grâce à l'aide de bénévoles et des « jobs » d'été, la cabine à livres s'est refaite une beauté.

Merci d'en prendre soin et de n'y déposer que des livres...

Le FC Novéant
AU CŒUR DES ANIMATIONS

Au-delà des ses engagements sportifs, le FC Novéant organise régulièrement des manifestations afin d'augmenter son autofinancement tout en contribuant activement à l'animation de la commune.

C'est ainsi qu'il a mis en place une bourse aux jouets et vêtements courant novembre ainsi qu'un marché de Noël le 5 décembre. Deux belles manifestations qui ont su trouver leur public.

L'organisation sans faille réalisée par le président Roger THIRY et son staff, a permis aux visiteurs de se restaurer sur site mais surtout de trouver de belles opportunités de cadeaux pour les fêtes de fin d'année.

Pétanque : QUE DU BONHEUR !

Nos amis boulistes ne cessent d'engranger les bons résultats. Après un titre de champion de Moselle acquis en triplette cet été, c'est par équipe qu'ils viennent de décrocher une accession en seconde division, après un parcours en championnat sans défaite.

L'équipe vétérans ne démérite pas car, bien que n'ayant concédé aucune défaite, c'est le goal-average qui lui barre la route de l'accession au niveau supérieur.

Devant tant de bons résultats, une troisième équipe s'élancera l'an prochain en championnat.

Une belle réussite pour le président Philippe DEBAILLEUL qui, avec l'aide de son comité, ne cesse de prôner la convivialité tout en maintenant l'esprit compétitif.

QUELQUES MOUVEMENTS à la gym

L'assemblée générale de l'Associsation Novéantaise Sport, Loisirs pour tous (gym senior) s'est déroulée le jeudi 9 décembre à la salle des associations.

À cette occasion, Jacqueline ZAMICHIELE, a souhaité ne pas renouveler son mandat de présidente.

En responsabilité depuis 2006, Jacqueline a dirigé le club, durant ces 15 années, avec un dévouement inconditionnel.

Toujours souriante, avec un sens inné de la décoration et de l'animation, elle a organisé des moments festifs et conviviaux pour toutes les manifestations complémentaires aux séances de gym, pour le plus grand plaisir des adhérents.

Désormais, c'est à Michèle LOUYOT que revient la lourde tâche de lui succéder.

Un grand merci à Jacqueline pour son dévouement et tous nos vœux de succès à Michèle pour ses nouvelles fonctions.

Pêche : PETIT PÊCHEUR DEVIENDRA GRAND !

Belle initiative de la part de l'amicale de la pêche qui a organisé cet été une initiation à la pêche pour les enfants... et parents débutants.

Une matinée réjouissante sur le site du canal où malgré un temps maussade, de nombreux jeunes ont réalisé de belles prises et pu repartir avec quelques cadeaux dont une canne à pêche prête à l'emploi.

Pour que la pisciculture puisse donner toute la satisfaction à nos pêcheurs, le président Nicolas ROSSEL et son comité ont procédé à un alevinage en novembre.

Une opération toujours aussi surprenante tant pour les petits que pour les grands.

NOV'IMAGES : UNE PREMIÈRE

Constituée au cours de l'année 2021, l'association Nov'images a réuni ses membres pour sa première assemblée générale.

Après évocation des bilans moraux et comptables, les échanges ont porté sur les projets de l'association. Des surprises à venir, que la population locale a hâte de visualiser, tant l'exposition réalisée cet été sur le site du canal a rencontré un vif succès.

Tous nos encouragements à cette jeune association, à sa présidente, Réjane LECAQUE, soutenue par un comité très actif, prêt à accueillir de nouveaux membres.

Le schéma de cohérence territoriale de l'agglomération messine A FAIT PEAU NEUVE !

De quoi s'agit-il ?

Le SCoTAM est un document d'urbanisme qui détermine les grands principes d'aménagement du territoire en matière d'habitat, d'économie ou encore de mobilité et de paysages. Déployé sur un vaste territoire, il concerne directement 224 communes, dont la nôtre. Il a récemment été révisé, de manière à proposer un projet de développement durable et concerté au plus près des attentes et besoins actuels des habitants. Il est entré en vigueur le 9 août 2021, après plusieurs mois de réflexion et de concertation.

À quoi sert-il ?

Comme son nom l'indique, ce document a pour objectif de rendre cohérentes les politiques publiques en cours et à venir. En deux mots, de parvenir à un développement harmonieux et équilibré du territoire. Il aide notamment les communes et intercommunalités à décliner les grandes lois européennes et nationales, dans les domaines qui touchent à notre quotidien : habiter, se déplacer, travailler, consommer, se divertir, préserver les espaces agricoles et la biodiversité, profiter de paysages variés, etc. Son champ d'action est large et contribue directement à la qualité de notre cadre de vie, actuel et futur. Stratégique et transversal, il œuvre pour permettre à un territoire, ses habitants, ses entreprises, ses écosystèmes, de vivre en équilibre et en bonne santé.

Où le trouver ?

Vous souhaitez davantage d'informations concernant le SCoTAM et ses déclinaisons dans notre commune, consultez le document sur :

www.scotam.fr

ou contactez le Syndicat mixte par téléphone au :

03 57 88 34 44

ou par mail : contact@scotam.fr

Syndicat mixte du SCOTAM

CHÈRES INDÉSIRABLES !

Elles envahissent nos jardins, nos rues et tous les espaces laissés à l'abandon. Elles sont mal aimées et appelées « mauvaises herbes ». Pourtant, elles sont d'une grande richesse et possèdent de nombreuses qualités. Nous nous proposons de vous les faire découvrir ou re-découvrir.

> Ruine de Rome

Voilà un nom bien curieux pour cette plante discrète qui se développe sur les murs, murettes et autres supports en pierres comme l'indique son nom latin : *cymbalaria muralis.*

Cette plante herbacée tout en finesse et en délicatesse, est en fait une championne : elle s'adapte à des milieux pauvres en nutriments et hostiles. Elle affectionne les endroits ombragés ou semi-ombragés où elle bénéficie d'un peu d'humidité.

Cette vivace développe de petites feuilles et nombre de petites fleurs de couleur lilas à gorge jaune qui fleurissent toute la bonne saison. Elle donne un charme fou à tous les supports qu'elle colonise et pour lesquels elle ne représente aucun danger.

Trop envahissante cette linaire cymbalaire ?
Réduisez-la par arrachage.
Mais si elle ne dérange pas, ne vous en privez pas !

État Civil année 2021

> 11 NAISSANCES

01/02/2021 **Livio REMETTER**
19/04/2021 **Eloïse, Laura VIRILLE**
27/04/2021 **Mio, Jean, Pascal SAUTRÉ MEYER**
05/05/2021 **Emilie NOURRY**
21/05/2021 **Alya, Mina MEKBEL**
04/07/2021 **Salomé BATYS**
14/08/2021 **Coline, Marie, Sylviane ROLLAND**
19/08/2021 **Liv WOJTRZYK**
15/10/2021 **Tylianna, Roxane JACQUEMIN**
07/11/2021 **Ana KAROLAK**
02/12/2021 **Maxence GENDARME**

> 10 MARIAGES

23/01/2021 **Cassandra Antoinette Madeleine MECKES & Firas AMRI**

28/01/2021 **Anne Gisèle GANRY & Michel STREIFF**

27/03/2021 **Emisa KALAVACE & Alexis Claude Stéphane SAUTRÉ**

17/04/2021 **Claire Marie LONGUEVILLE & Baptiste Jean Philippe RISTAGNO**

04/06/2021 **Yvelise MICOLIN & Philippe, André, Denis PAUWELS**

19/06/2021 **Sandy Reine Josiane Hildegarde WELTER & Brice POUSSELER**

14/08/2021 **Gwenaëlle Céline BUSSIÈRE & Edmundo Fernando DOS SANTOS MORINHO**

28/08/2021 **Fabienne Gabrielle Marie BERTRAND & Patrick Claudie GROSS**

04/09/2021 **Lucile COQUÉ & Thomas LEMAIRE**

25/09/2021 **Mélanie FIORLETTA & Mathieu CHÉRY**

> 16 DÉCÈS

27/01/2021 **Fabienne, Monique PASCAL veuve KOP**
08/02/2021 **Marie, Simone HUMBERT veuve CAZENEUVE**
16/02/2021 **Teresa DRAGO veuve BOMBARDIÈRE**
10/04/2021 **Claude Louis Roger LEFRANC**
15/04/2021 **Roland Pierre MARCHAL**
27/04/2021 **Jean-Claude DETROIS**
22/05/2021 **Marcel, Armand, Marie CHIRY** *(Fondation Bompard)*
23/05/2021 **Michel CHTOURBINE**
21/06/2021 **Laurent NOIREZ**
25/06/2021 **Rémi, Jean-Marie SEGUIN** *(Fondation Bompard)*
25/09/2021 **Jean-Claude COLLMAR**
26/09/2021 **Guy LORS**
17/10/2021 **Clarisse, Nicole, Marie BERG, veuve PEGEAUD**
12/11/2021 **Grégory, Salvatore JACQUES** *(clinique Ste Marguerite)*
28/11/2021 **François, André, Joseph REINER**
10/12/2021 **Jacqueline, Marguerite, Marie, Thérèse BODO épouse BAYLAC-PAOULY**

Beau succès
pour les bénévoles !

Afin de répondre à une demande croissante, les professionnels de santé locaux et la municipalité organisent régulièrement un centre de vaccination éphémère. Grâce à cette collaboration efficace, plus de 650 vaccins ont déjà pu être administrés.

De nouvelles matinées sont programmées en janvier et février. Les personnes intéressées sont invitées à prendre rendez-vous en contactant le secrétariat de la mairie au :

03 87 52 80 11.

Un grand merci à l'ensemble des bénévoles participant à cette belle opération.

UEM RCS Metz 491 415 345 - grafiti.fr - Crédit photo : Getty/images

Électricité & gaz

Pour le gaz aussi, avec UEM tout est si simple !

uem
Si proches !

uem-metz.fr

03 87 34 45 00

L'énergie est notre avenir, économisons-la !